



COMUNE DI FERRARA

Città Patrimonio dell'Umanità

SETTORE SVILUPPO ECONOMICO - SERVIZIO COMMERCIO LAVORO ATTIVITA' PRODUTTIVE

Determinazione n. DD-2020-861 esecutiva dal 26/05/2020

Protocollo Generale n. PG-2020-52631 del 26/05/2020

Proposta n.:P028.1.0.0-2020-28

Il Dirigente del Servizio SETTORE SVILUPPO ECONOMICO - SERVIZIO COMMERCIO LAVORO ATTIVITA' PRODUTTIVE ha adottato la Determina Dirigenziale di seguito riportata:

OGGETTO: Ordinanza Sindacale del 20.05.2020 PG 50548 del 20.05.2020 Misure temporanee volte al contenimento dell'emergenza epidemiologica derivante da COVID 19. Approvazione Perimetrazione delle aree mercatali: "mercato di Piazzale dei giochi, mercato di Villa Fulvia, mercato di Porotto e relative prescrizioni di sicurezza.

DISPOSITIVO ATTO

26/05/2020

EVELINA BENVENUTI

Atto sottoscritto digitalmente secondo la normativa vigente

Piazza Municipale, 2 - 44121 Ferrara

Centralino: +39 0532 419111 - Fax: +39 0532 419389

Codice fiscale: 00297110389

PEC: comune.ferrara@cert.comune.fe.it * Sito web: <http://www.comune.fe.it>



COMUNE DI FERRARA

Città Patrimonio dell'Umanità

SETTORE SVILUPPO ECONOMICO - SERVIZIO COMMERCIO LAVORO ATTIVITA' PRODUTTIVE

Proposta Determinazione Dirigenziale n. P028.1.0.0-2020-28

OGGETTO: Ordinanza Sindacale del 20.05.2020 - PG 50548 del 20.05.2020 Misure temporanee volte al contenimento dell'emergenza epidemiologica derivante da COVID 19. Approvazione Perimetrazione delle aree mercatali: "mercato di Piazzale dei giochi, mercato di Villa Fulvia, mercato di Porotto e relative prescrizioni di sicurezza.

IL DIRIGENTE DEL SERVIZIO

Vista l' Ordinanza Sindacale del 20.05.2020 – PG 50548 del 20.05.2020 – “ Misure volte al contenimento dell'emergenza epidemiologica derivante da COVID-19. Accesso ed organizzazione delle aree mercatali e condizioni per lo svolgimento dell'attività mercatale per tutti i mercati all'aperto e posteggi fuori mercato”;

Vista l'ordinanza del Presidente della Giunta Regionale n.82 del 17/5/2020 e relativo protocollo allegato “Protocollo di regolamentazione delle misure di contrasto e contenimento della diffusione del virus SARS Cov-2 in relazione allo svolgimento in sicurezza DEGLI ESERCIZI DI COMMERCIO AL DETTAGLIO IN SEDE FISSA E DEL COMMERCIO SU AREE PUBBLICHE in Emilia Romagna”

Considerato che occorre definire le condizioni di base della riapertura e dello svolgimento in assoluta sicurezza dell'attività mercatale, visto quanto indicato nell'ordinanza del Presidente della Giunta regionale sopra indicata, al punto 4) e nell'allegato c) “commercio al dettaglio su aree pubbliche”:

Atteso che il suddetto protocollo, per il commercio al dettaglio su aree pubbliche al punto 2 dispone che :

“Comuni, a cui fanno riferimento le funzioni di istituzione, regolazione e gestione dei mercati, delle fiere e dei mercatini degli hobbisti dovranno regolamentare la gestione degli stessi, anche previo apposito accordo con i titolari dei posteggi, individuando le misure più idonee ed efficaci per mitigare il rischio di diffusione dell'epidemia di Covid-19, assicurando il rispetto dei punti 1, 4, 5, 6, 7 lett. c) e 8 dell'allegato 5 del DPCM 26 aprile 2020, sopra elencati nelle misure generali, tenendo in considerazione la loro localizzazione, le caratteristiche degli specifici contesti urbani, logistici e ambientali, la maggiore o minore frequentazione, al fine di evitare assembramenti ed assicurare il distanziamento interpersonale di almeno un metro nell'area mercatale.”

Atto sottoscritto digitalmente secondo la normativa vigente

Vista la Determina Dirigenziale Pg n.50560 del 20/05/2020, con la quale si procedeva ad approvare “Protocollo di gestione dei mercati nel Comune di Ferrara in periodo di emergenza COVID -19 – FASE 2”;

Dato atto che il suddetto protocollo è stato firmato da ANVA-Confesrcenti , PG n. 50979 del 21.05.2020 e da FIVA-Confcommercio PG 50978 21.05.2020;

DATO ATTO altresì che le suddette organizzazioni si sono rese disponibili all'assolvimento di diversi adempimenti per la gestione delle suddette aree mercatali e secondo le disposizioni contenute nell'Ordinanza Sindacale sopra menzionata;

CONSTATATO che l'ordinanza Sindacale sopra richiamata dispone che “ (...) al Dirigente del Servizio Commercio, di concerto con la Direzione Generale, di emanare provvedimenti autorizzativi per ciascuna area mercatale, sulla base delle condizioni indicate nella presente ordinanza al fine di consentire lo svolgimento sicuro dell'attività mercatale (...)”;

RITENUTO necessario provvedere all'approvazione dell'area mercatale del mercato di Piazzale dei giochi, mercato di Villa Fulvia, mercato di Porotto, secondo le piante planimetriche allegate al presente atto che ne forma parte integrante e sostanziale;

ATTESO che nella suddette piante sono indicati :

- Perimetrazione dell'area;
- Individuazione dei varchi informativi;
- Numero dei posteggi con le relative dimensioni;
- Distanze fra i suddetti posteggi;

DATO ATTO che gli orari di funzionamento del mercato saranno compresi fra le ore 7.30 e le ore 13.30 ;

ATTESO che la metodologia di assegnazione verrà effettuata secondo le indicazioni di quanto contenuto nel Protocollo sopracitato;

VISTO il D.Lgs 31/03/1998 n 114;

VISTA la L. R. 25/06/1999 n. 12 e smi che detta le norme per la disciplina del Commercio su aree pubbliche in attuazione al D. Lgs114/98;

Visto l'art. 107 del D.lgs.n. 267/2000;

DETERMINA

1. di procedere, con l'individuazione dell'area mercatale del mercato di Piazzale dei giochi, mercato di Villa Fulvia, mercato di Porotto, secondo le piante planimetriche allegate al presente atto che ne formano parte integrante e sostanziale;

2. di dare atto che gli orari di funzionamento del mercato saranno compresi fra le ore 7.30 e le ore 13.30 ;

3. E' ammessa la spunta su n. 2 posteggi liberi del mercato di Porotto. Non è ammessa la spunta nel mercato di Villa Fulvia e di Piazzale dei giochi.

4. di dare atto, altresì, che sono fatte salve tutte le disposizioni già contenute nella Determina Dirigenziale Pg n.50560 del 20/05/2020, nonché quelle contenute nel “Protocollo di Gestione dei mercati con posteggi a merceologia alimentare nel Comune di Ferrara periodo di emergenza COVID -19 FASE 2”

Atto sottoscritto digitalmente secondo la normativa vigente

5. di inoltrare la presente alla Polizia Commerciale del Comune di Ferrara, all'Ufficio Viabilità e Segnaletica ed al Servizio Ambiente ;

IL DIRIGENTE DEL SERVIZIO
Evelina Benvenuti

Sindaco:
Tiziano Tagliani

Assessori:
Roberto Serra
Roberta Fusari

Settore Pianificazione
Territoriale:

Capo Settore:
Arch. Davide Turmati

Capo Servizio:
Arch. Paolo Perelli

Servizio Commercio:

Capo Servizio:
Dott.ssa Evelina Benvenuti

Coordinatore per il
commercio

Dott.ssa Rossana Menegatti
per la progettazione
Arch. Luca Roversi

elaborati grafici:
per la progettazione
Dis. Maria Chiara Menegatti

comune di ferrara
settore pianificazione territoriale

area: mq. 2990

A Varcchi

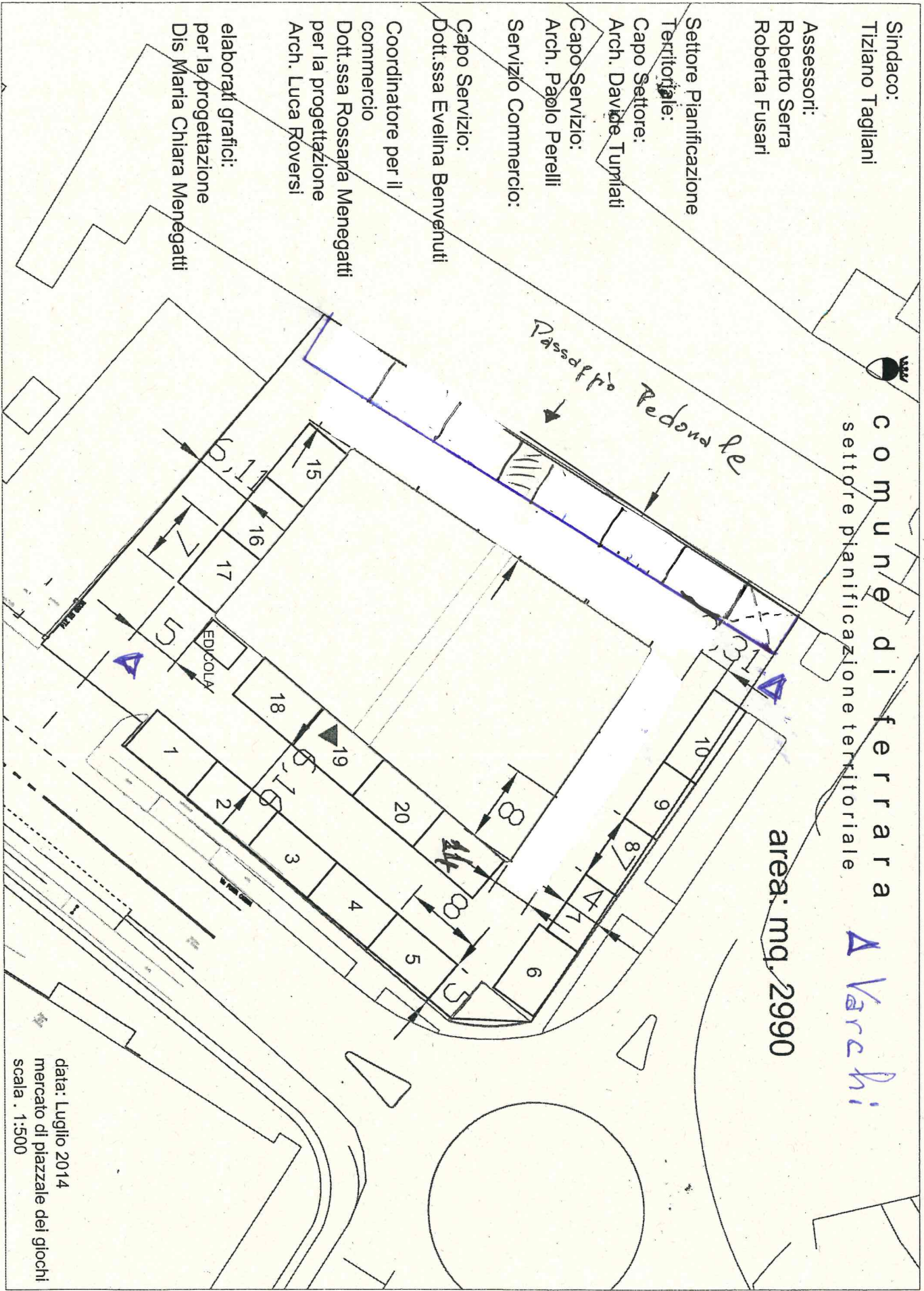

data: Luglio 2014
mercato di piazzale dei giochi
scala . 1:500

Mercato di Villa Fulvia - Via Valle Mantello

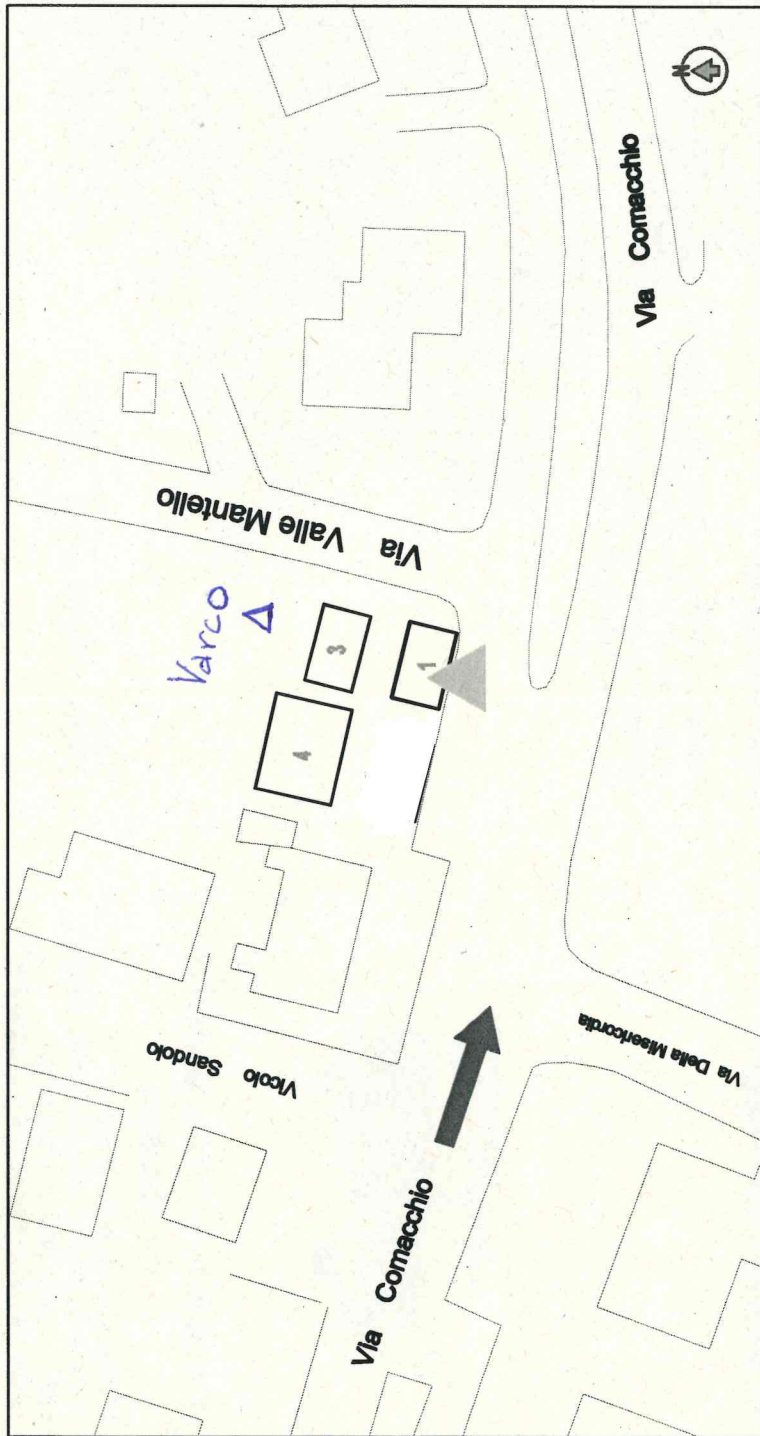

Legenda

	viabilità di accesso dei mezzi di soccorso ed emergenza
	centri di PERICOLO postazioni con uso di GPL
	alimentazioni idriche
	eventuale presidio medico

Tutti gli ambulanti devono:

1. occupare esclusivamente le aree loro concesse senza occludere in alcun modo gli spazi destinati al transito dei mezzi e dei pedoni;
2. conservare presso l'attività tutta la documentazione necessaria da esibire in caso di verifiche da parte degli organi di controllo;
3. liberare le vie di transito, in caso di emergenza, allo scopo di agevolare l'arrivo in prossimità dei soccorsi;
4. agevolare la messa in sicurezza degli utenti deboli (minori, anziani, disabili).

VIA LADINO-POROTTO-PLANIMETRIA DI
DETTAGLIO-RILEVAZIONI E VERIFICHE CON
POLIZIA COMMERCIALE SCALA 1:500
GIUGNO 2015-STATO DI FATTO

GHIARA

MERCATO
POROTTO

Scuola

n.11 } Spunta
n.14 }
A VARCHI

AREA MERCATO. MQ. 1552

AUTORIZZATO PER 24 MQ.

5.50
AUTORIZZATO PER 32 MQ.

8.00
AUTORIZZATO PER 26 MQ.

15
misure non allineate

16.46

1.66

13
AUTORIZZATO PER 32 MQ.

4.00

8.50
AUTORIZZATO PER 32 MQ.
P.zza Anelli

5.52

3.33

Via Arginone

Via Ladino

ELABORAZIONI GRAFICHE E
RILEVAZIONI DIS. MARIA CHIARA
MENEGATTI

